

令和4年度 事業報告書



高滝神明の里全景

社会福祉法人 加茂つくし会
特別養護老人ホーム 高滝神明の里
デイサービスセンター高滝神明の里

加茂つくし会の理念

安全、安心　そして心豊かな生活

自由、自立　そして役割のある生活

共助、共生　そして地域と共にある生活

基本方針

◎安全、安心の生活を実現するために、施設・設備等の維持管理や点検整備等に努めると共に、行事や趣味活動などを通して心豊かな生活を提供します。

◎利用者の人権を尊重し、自由で自立した生活の実現を目指します。身体拘束は行いません。また職員の資質の向上を図り、より良いサービスをめざし、利用者一人ひとりがその人らしい役割のある生活を提供します。

◎地域から信頼される施設経営に努める共に、地域との交流を図り、共に助け合い励まし合って、地域の一員として生活が出来るように支援します。

◎利用者の権利を遵守します。

利用者の日常生活やケアプラン、ケアの内容などについて、正確でわかりやすい説明を致します。

利用者のプライバシー（個人情報）は、保護します。

令和4年度　社会福祉法人　加茂つくし会　事業報告書

【目次】

1. 社会福祉法人　加茂つくし会	事業報告・・・(2)
2. 特別養護老人ホーム　高滝神明の里	事業報告・・・(9)
3. ショートステイサービス　高滝神明の里	事業報告・・・(17)
4. デイサービスセンター　高滝神明の里	事業報告・・・(18)

令和4年度事業報告

社会福祉法人 加茂つくし会

今年度も加茂つくし会の理念のもと、福祉事業を運営してまいりました。新型コロナウイルス感染症が確認されてから3年目となりりましたが、今年度も感染症対策を徹底してまいりました。しかし千葉県内はもとより市原市内の高齢者施設や医療機関において集団感染が確認され、当施設では入居者や職員にワクチン接種を行い、職員には定期的にPCR検査や抗原検査を実施しましたが、令和5年1月に施設内で利用者及び職員に感染が広がる事態となってしまいました。これによりデイサービスの事業を数日間休業することになってしまいました。皆様のご協力や職員の尽力により2月中旬には収束となりました。今回の経験を教訓として、引き続き日々の健康管理、手洗い、マスクの着用、アルコール消毒、面会制限等の感染対策を徹底し、ボランティアの受け入れや行事活動等が制限される中、利用者が安全で安心、そして心豊かに充実した生活を送ることが出来る様に努めてまいります。

近年地震や大型台風が多発する中、入居者や利用者の安全を確保する為、防災体制の更なる強化と定期的な防災訓練を実施し、職員の防災意識を高めてまいりました。また、福祉避難所として地域の方と連携と協力を得ながら安心して避難ができるよう、今後も引き続きの活動してまいります。

以下、令和4年度の法人本部・特別養護老人ホーム・ショートステイサービス・デイサービスセンターのそれぞれの事業実績について取り纏めましたので報告いたします。

1. 法人の概要

(1) 設立認可日 平成11年7月7日 千葉県高指令 第24号の5

(2) 加茂つくし会 組織図

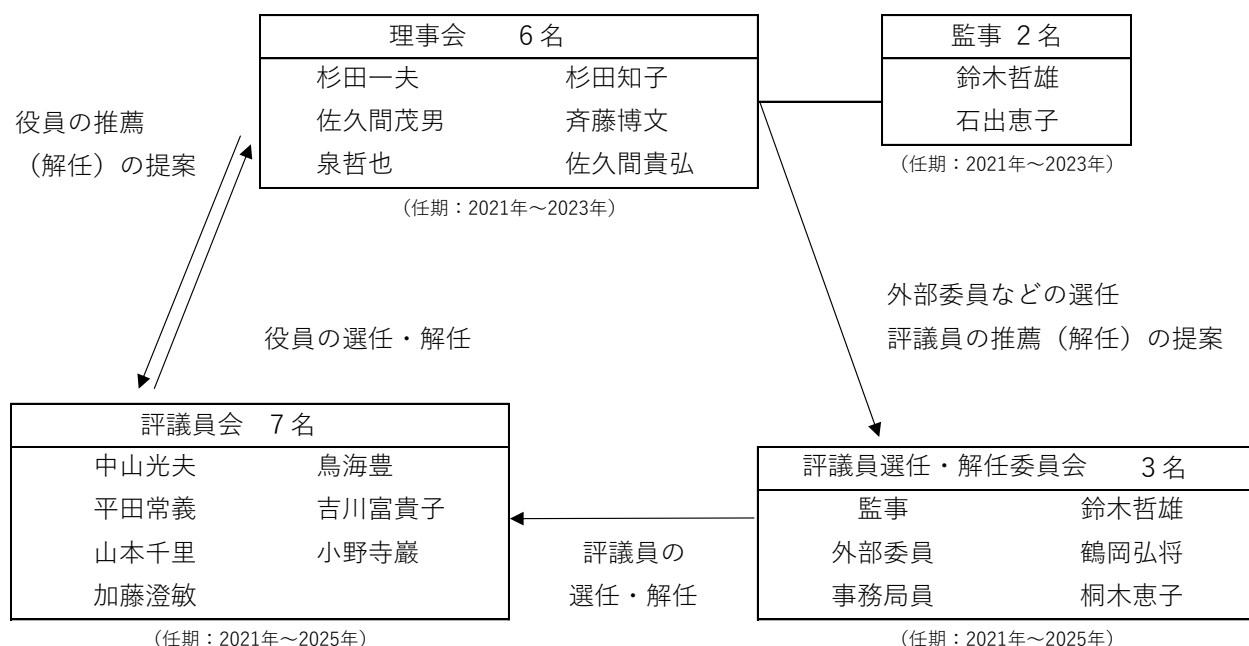

2. 理事会及び評議員会の開催状況

理事会	内 容
第1回 令和4年5月30日 (理事6名・監事2名)	<ul style="list-style-type: none"> ・令和3年度事業報告 ・令和3年度計算書類及び財産目録の承認 【令和3年度監事監査の結果】 ・評議員会の日時及び場所並びに議題・議案の決定 ・施設建物外壁塗装工事について ・事業活動報告
第2回 令和4年11月22日 (理事5名・監事2名)	<ul style="list-style-type: none"> ・令和4年度第一次資金収支補正予算(案) ・介護支援システムの導入 ・介護職員等ベースアップ加算金の支給規程(案) ・給食業者の選定 ・令和4年度上半期事業活動報告 ・特養・ショート及びデイサービスの上半期の実績報告
第3回 令和5年3月29日 (理事6名・監事2名)	<ul style="list-style-type: none"> ・令和4年度第二次資金収支補正予算(案) ・令和5年度事業計画(案) ・令和5年度資金収支予算(案) ・理事・監事候補者の推薦 ・補充する評議員候補者の推薦 ・事業活動報告 ・千葉県指導監査の結果報告 ・社会福祉充実残額

評議員会	内 容
第1回 令和4年6月15日 (評議員7名)	<ul style="list-style-type: none"> ・令和3年度計算書類及び財産目録の承認

3. 事業実施状況

月	日	内 容
4	8	職員会議
	20・22	市原高校「介護職員初任者研修」講師派遣
5	20	職員会議
	24	監事監査
	30	第1回 理事会
6	3	市原高校「先輩の職業体験を聞く会」職員派遣
	7	消防設備点検
	8	防災訓練(火災想定・初期消火訓練)
	10	職員会議
	15	第1回評議員会

7	28・30	市原高校「介護職員初任者研修」講師派遣
	1	内部経理監査
	5	参議院選挙不在者投票
	8	職員会議
8	25～27	市原高校介護コース実習3名
	23～25	市原高校介護コース実習1名
9	5・7	市原高校「介護職員初任者研修」講師派遣
	8	防災訓練（地震想定・AED操作訓練）
	16	職員会議
10	21	職員会議
11	6	内部経理監査
	18	職員会議
12	22	第2回理事会
	25	健康診断
	26	インフルエンザ予防接種
	8	防災設備点検
	9	防災訓練（夜間地震想定・煙体験）
	28	職員会議
	2	22
3	10	職員会議
	21	内部経理監査
	23	防災訓練（夜間火災想定伝達訓練）
	29	第3回理事会

※管理者会議は毎月実施。

(1) 地域交流

- ① 県立市原高校の教育活動支援要請として、「介護職員初任者研修」の講師に今年度も職員2名を派遣しました。
- ② 県立市原高校の「開かれた学校づくり委員会」の委員として教育活動推進に協力しました。
- ③ 加茂地区社会福祉協議会の理事として、地域及び住民と交流に努めました。

(2) 防災訓練

火災及び地震の発生を想定した避難・誘導訓練と緊急連絡網によるLINEを活用した伝達訓練を重点に置いて実施しました。また、新人職員及び役割担当未経験職員を対象に、水消火器を使用した初期消火訓練やAED操作法等の徹底指導を行いました。市原市消防署職員の指導により煙体験も実施しました。

月 日	実 施 内 容
6 / 8 (第 1 回)	火災想定 (避難訓練、初期消火訓練)   (避難誘導) (消火器操作方法訓練)
9 / 8 (第 2 回)	地震想定 (避難訓練、AED 操作講習)   (避難誘導) (AED 蘇生訓練)
12 / 9 (第 3 回)	夜間地震想定 (避難誘導、煙体験)   (夜間想定) (煙体験)
3 / 23 (第 4 回)	夜間緊急連絡網による伝達訓練

(3) 職員研修

今年度も、新型コロナウイルス感染拡大防止対策の為、各外部（他団体開催）研修会はリモート会議を中心に参加しました。内部研修会については、企画研修委員会を中心に実施しました。それぞれの、参加と開催状況は次のとおりである。

① 内部研修

開催月日	テ ー マ	講 師	参加数
4月1日～ 4月11日	新人職員研修	各担当者	3名
4月8日	安全対策について	介護支援専門員	27名
5月2日～ 5月11日	移乗研修	研修委員	17名
5月20日～ 6月5日	高齢者虐待とは	研修委員	28名
6月16日	褥瘡について学ぶ	研修委員	26名
7月3日	新人職員研修	各担当者	1名
7月8日～ 7月31日	認知症について	研修委員	24名
9月16日～ 9月30日	事故事例に基づいた対策について	研修委員	27名
10月21日～ 11月1日	感染症について	看護師	27名
11月18日	ケース検討（演習）	介護支援専門員	24名
2月2日～ 2月13日	身体拘束とは	研修委員	27名
3月10日	感染症対策について	看護師	27名

② 外部研修

実施日	研 修 名	対象者
5/21	第1回加茂地区社会福祉協議会理事会	施設長
5/22	市原市高齢者福祉施設協議会(リモート会議)	施設長
6/10	第1回施設長及び事務担当者研修会(リモート会議)	施設長
8/5	第2回加茂地区社会福祉協議会理事会	施設長
8/9	市原市高齢者福祉施設協議会(リモート会議)	施設長
9/16	安全運転管理者講習	安全運転管理者
9/25	安全対策担当者養成研修	生活相談員
9/26	第2回施設長及び事務担当者研修会(リモート会議)	施設長・介護支援専門員・デイ生活相談員
11/28	介護保険集団指導	特養・デイ相談員
12/14	BCPセミナー(リモート研修)	事務長

2/13	給食施設管理者研修(リモート研修)	管理栄養士
2/17	夷隅長生市原市ブロック会議(リモート会議)	施設長
3/2	施設長会議(リモート会議)	施設長
3/17	第3回加茂地区社会福祉協議会理事会	施設長
3/17	看取りケア研修(リモート研修)	介護支援専門

4.修理等工事の内容

工 事 名	送迎車両 (No33-86) 車検整備 (4月)
契 約 者	(株)千葉日産サテリオ
工事金額	119,000 円 (税込)
工 事 名	特殊浴槽部品交換工事 (7月)
契 約 者	(株)シルバーとっふ
工事金額	199,600 円 (税込)
工 事 名	送迎車両 (No21-91) エアコン修理 (8月)
契 約 者	カーセンターファースト (株)
工事金額	120,879 (税込)
工 事 名	施設外壁塗装工事 (8月)
契 約 者	(株)財商
工事金額	14,600,000 円 (税込)
工 事 名	エアコン修理 (10月)
契 約 者	日立グローバルライフソリューションズ (株)
工事金額	113,716 円 (税込)
工 事 名	温水ヒーター真空部品交換 2 台 (12月)
契 約 者	(株)ヒラカワ
工事金額	434,280 円 (税込)
工 事 名	誘導灯本体交換 (12月)
契 約 者	(株)M・Kサービス
工事金額	880,000 円 (税込)

工 事 名	昇降機操作盤カバー取替（12月）
契 約 者	三菱電機ビルソリューションズ（株）
工事金額	242,000 円（税込）
工 事 名	特殊浴槽薬液ポンプ部品交換（3月）
契 約 者	(有)シルバーとっふ
工事金額	110,000 円（税込）

5. 器具及び備品購入等内訳

年・月	購 入 品	金 額
令和4年 11月	厨房給湯器及びリモコン 3 台	127,740 円
令和5年 1月・2月	コロナ感染性廃棄物処理費	277,200 円

6. 給付金及び補助金

管 掌(年月日)	給付名及び補助金名	交付額
千葉県 (令和4年6月～11月)	介護職員処遇改善支援補助金	1,367,168 円
千葉県 (令和5年1月20日)	社会福祉施設物価高騰対策支援事業(高齢者施設)給付金（特養）	1,250,000 円
市原市 (令和5年1月23日)	市原市エネルギー食料品等価格高騰支援給付金（デイサービス）	245,000 円
千葉県 (未収補助金)	千葉県コロナ関連補助金	2,626,000 円

令和4年度 事業報告

特別養護老人ホーム 高滝神明の里

(令和5年3月31日現在)

1.施設概要

- (1)施設許可日 平成12年11月1日 千葉県保指指令第26号の022
- (2)介護保険事業者番号 1272400548
- (3)サービス種類 介護老人福祉施設

2.職員体制

(名)

施設長	常勤	1	副施設長	常勤	1
介護支援専門員	常勤	1	事務長	常勤	1
生活相談員	常勤	1	事務員	常勤	3
管理栄養士	常勤	1	事務員	非常勤	1
看護師	常勤	1	介護職員	常勤	17
看護師	非常勤	1	介護職員	非常勤	4
機能訓練指導員	兼務	1	嘱託医	非常勤	1

3.在籍入居者及び入退居数

令和4年4月1日現在(男性16名・女性34名)

	退居者数		入居者数		在籍者数(末日起算)		
	男性	女性	男性	女性	男性	女性	計
4月	0	1	0	1	16	34	50
5月	1	0	1	0	16	34	50
6月	0	1	0	1	16	34	50
7月	0	1	0	0	16	33	49
8月	0	2	1	1	17	32	49
9月	0	1	1	0	18	31	49
10月	0	0	0	0	18	31	49
11月	1	1	1	1	18	31	49
12月	1	1	0	2	17	32	49
1月	3	1	0	0	14	31	45
2月	1	3	3	0	16	28	44
3月	1	2	0	4	15	30	45
小計	8	14	7	10			
合計	22		17				

退居者は令和5年1月に新型コロナウイルス感染症によるクラスター発生で前年比6名増の22名。1月から2月中旬まで受け入れができず、在籍50名を大きく割ってしまった。2月下旬から入居者の受入れを再開したが、3月末では45名の在籍であった。

4.入退居者の状況

〈退居状況〉

退居月	性別	年齢	介護度	利用日数	退所理由
4月	女	96	4	2,391	死亡
5月	男	64	3	2,191	他施設入所
6月	女	80	3	275	死亡
7月	女	85	5	2,154	死亡
8月	女	87	5	811	長期入院
8月	女	91	4	586	長期入院
9月	女	92	4	106	他施設入所
11月	男	82	5	167	死亡
11月	女	92	5	801	長期入院
12月	男	89	4	792	死亡
12月	女	89	4	244	死亡
1月	男	79	4	155	長期入院
1月	女	90	3	629	死亡
1月	男	92	5	352	死亡
1月	男	79	4	770	死亡
2月	男	93	3	141	死亡
2月	女	92	3	73	死亡
2月	女	94	3	1,249	長期入院
2月	女	81	5	612	死亡
3月	女	95	5	6,098	死亡
3月	男	72	4	548	長期入院
3月	女	93	4	217	死亡

〈入居状況〉

入居月	性別	年齢	介護度	待機場所
4月	女	88	4	居宅
5月	男	81	5	居宅
6月	女	90	4	居宅
8月	男	79	4	居宅
8月	女	93	4	居宅
9月	男	93	3	居宅
11月	男	87	4	老健
11月	女	92	3	居宅
12月	女	92	3	居宅
12月	女	94	5	居宅
2月	男	87	4	居宅
2月	男	87	5	病院
2月	男	72	4	居宅
3月	女	93	4	居宅
3月	女	97	5	老健
3月	女	84	3	施設
3月	女	77	3	老健

退居理由は、摂食不良等の長期入院や入院加療中の死亡等で、退居に至った。

新規入居者は、居宅において介護困難の為にショート利用後の入所や、老健からの相談で入所に至るケースが多かった。

5.要介護度の状況

	要介護3	要介護4	要介護5	合計(名)	平均
男性(名)	4	7	4	15	4
女性(名)	16	9	5	30	3.6
合計(名)	20	16	9	45	3.8

6.ADLの状況

区分	食事		排泄		入浴		移動	
	(名)	(%)	(名)	(%)	(名)	(%)	(名)	(%)
自立	4	8.9	0	0.0	0	0.0	2	4.4
見守り	22	48.9	6	13.3	3	6.6	8	17.8
一部介助	12	26.7	22	48.9	21	46.7	18	40.0
全介助	7	15.5	17	37.8	21	46.7	17	37.8

7.入浴の状況

	一般浴	個浴	特浴	合計
男性(名)	0	11	4	15
女性(名)	7	15	8	30
合計(名)	7	26	12	45

要介護度状況は、介護3と4で8割以上を占めた。平均介護度は昨年度とほぼ同じであるが、日常生活においては、見守りや介助を必要とされている利用者が増加しており、介護に要する時間も掛かり、介護リスクも上昇した。一人一人が必要とされる介護状態を正確に把握し、その方にあった介護支援に努めた。

8.年齢別状況

(名)

	62～64	65～69	70～74	75～79	80～84	85～89	90～	合計	平均年齢
男性	0	0	3	3	1	4	4	15	83.7
女性	0	1	0	2	5	9	13	30	87
合計	0	1	3	5	6	13	17	45	85.6

性別を見ると、男性が33.3%、女性が66.7%を占め、年々男性の入居者が増えている。

年齢層では、75歳以上の後期高齢者が全体の91.1%となり、平均年齢層が昨年度より上がっている。

9.入所待機者

令和5年3月31日現在

介護度別人数

(名)

介護度別	男性	女性	合計
要介護 1	0	0	0
要介護 2	0	3	3
要介護 3	4	4	8
要介護 4	5	3	8
要介護 5	2	0	2
合計	11	10	21

待機場所別人数

(名)

待機場所	男性	女性	合計
在宅	7	5	12
病院	2	2	4
老健	2	2	4
その他	0	1	1
合計	11	10	21

死亡・施設入所・長期入院の為の取り消し等で、1年間に46名の取り下げがあった。(当施設入所17名を含む)現在の待機状況は、待機者の殆どが病院入院中や在宅において入居を待っている状態である。家族の負担軽減を図れる様に、介護困難な方に目を向け緊急性のある方から受け入れた。

面会者延べ人数

月	4月	5月	6月	7月	8月	9月
人数	0名	2名	15名	18名	17名	7名
月	10月	11月	12月	1月	2月	3月
人数	12名	16名	18名	1名	5名	21名

コロナ禍において面会中止を行っていたが、6月より入居者及び家族の精神的不安を解消するため一週間前予約と、検温などを行い体調を確認の上、時間制限を設けドア越しで面会を行った。令和5年1月の新型コロナウイルス感染症によるクラスター発生で面会を一時中断したが、3月より、ドア越しでの面会を再開した。

10. サービスの一日の流れ

時間	サービス内容	時間	サービス内容
4:00	排泄介助	12:45	排泄介助・トイレ介助
6:00	起床・洗面	14:00	入浴介助
8:00	朝食・口腔ケア	15:00	おやつ・お茶
9:00	排泄介助・トイレ誘導	16:00	排泄介助・トイレ介助
10:00	お茶	18:00	夕食・口腔ケア
10:30	ラジオ体操	18:45	排泄介助・トイレ介助
	レクリエーション	20:00	水分補給
	※リネン交換(月、火)	21:00	排泄介助・トイレ介助
11:00	トイレ誘導	21:00	就寝
12:00	昼食・口腔ケア	23:00	体位交換(2時間毎)

11. 年間行事

月	行事・行事食・ご当地食など	風景
4月	<ul style="list-style-type: none"> 春の園遊会 施設周辺の散歩 ご当地食 大分県 胡麻だしうどん 	 <p>長福寿寺へ</p>
5月	<ul style="list-style-type: none"> 端午の節句のお祝い ほっともつと (弁当注文) ご当地食 鳥取県 どんどろけ飯 	
6月	<ul style="list-style-type: none"> 紫陽花まつり ご当地食 奈良県 そうめん 	  <p>七夕そば御膳</p>
7月	<ul style="list-style-type: none"> 七夕祭り ご当地食 宮崎県 チキン南蛮 	

8月	<ul style="list-style-type: none"> 夏の夜空に花を咲かせよう (夏祭り) ご当地食 静岡県 釜揚げしらす丼 	
9月	<ul style="list-style-type: none"> いつまでもお元気で (敬老会) ご当地食 兵庫県 ぼっかけ焼きそば 	 <p data-bbox="903 656 1174 685">ミニクッキング 焼きそば</p>
10月	<ul style="list-style-type: none"> 楽しく体を動かし健康になろう (運動会) ご当地食 鹿児島県 鶏井 ハロウィン 	 <p data-bbox="975 1202 1098 1232">ハロウィン</p>
11月	<ul style="list-style-type: none"> 秋の味覚を楽しもう (豚汁作り) ご当地食 群馬県 おっきりこみ 	 <p data-bbox="975 1202 1098 1232">ハロウィン</p>
12月	<ul style="list-style-type: none"> クリスマス会 (ダンス・ゲーム) 	 <p data-bbox="963 1520 1107 1550">クリスマス♪</p>
1月	<ul style="list-style-type: none"> 新年会 	
2月	<ul style="list-style-type: none"> ハッピーバレンタイン ご当地食 愛媛県 伯方の塩ラーメン 	
3月	<ul style="list-style-type: none"> 春がきた ひな祭り ご当地食 岡山県 とどめせ 	 <p data-bbox="983 2022 1090 2051">ひな祭り</p>

12. 給食の管理状況

(1) 栄養管理委員会の実施 (毎月、体重測定後1週間以内に実施)

低栄養状態の予防・改善・QOLの向上に向けて、栄養ケアに関わる全職種と連携をとりながら実施している。 ※令和4年度 11回実施

(2) 食事アンケートの実施 (令和4年11月実施)

特養・デイ利用者を対象に嗜好調査と食事の満足度などを聞き取り法にて実施した。職員には利用者の食事内容の要望、職員食についてのアンケートを行った。

(特養利用者32名・デイ31名・職員34名)

前年度のアンケートでの指摘事項が改善されていないという結果だった。

朝食のボリューム・メニュー内容の差・メニューのマンネリ化など、同じことが指摘された。

令和5年度は食材費の値上げがあるため、変化が求められる。

(3) 栄養所要量

・給与栄養目標量 (令和4年4月更新)

	熱量	蛋白質	資質	Ca	鉄	レチノール	VB1	VB2	VC
	Kcal	g	g	mg	mg	当 μ g	mg	mg	mg
平均	1400	55.0	40.0	650	6.5	750	1.1	1.2	100

日本人の食事摂取基準2020年度版を基に設定している。

・実施給与栄養量 (令和5年3月 1人1日当たりの平均値)

	熱量	蛋白質	資質	Ca	鉄	レチノール	VB1	VB2	VC
	Kcal	g	g	mg	mg	当 μ g	mg	mg	mg
平均	1518	57.9	47.5	659	9.3	472	1.6	0.9	90

利用者様の状態把握に努め、多職種との連携により必要な栄養摂取に繋げた。

・調理形態別の食事状況 (令和5年3月31日現在)

主食	御飯 20名	軟飯 9名	全粥 13名	ミキサー 3名
副食	普通 21名	刻み 13名	極刻み 8名	ミキサー 3名

個々の健康状態に合わせた栄養計画の作成と食事の提供を行っている。

13. 看護の状況

(1) 入居者健康診断

実施日 令和4年11月25日

実施機関 市原健康クリニック

受診者数

対象者	受診者	未受診者	
		入院	受診済
47名	44名	1名	2名

検査項目 7項目 胸部X線・採血・尿検査・内科検査・血圧・MRSA・体重

受診項目別結果

検査項目 \ 検査結果	受診者	異常無し (A・B)	経過観察 (C)	要再検査 (D)	要精密検査 (E)	要治療 (F)
血 圧	44	31	7	2	4	0
脂 質	37	27	0	10	0	0
肝機能	37	34	0	3	0	0
糖 尿	37	23	0	8	6	0
貧 血	37	19	12	0	1	5
腎機能	37	24	8	5	0	0
X 線	44	33	6	0	5	0

(2) 新型コロナウイルス感染症ワクチン接種

入居者

接種回数	4回目	5回目
接 種 日	7月2日	12月10日
接種人数	40名	44名

(3) インフルエンザ予防接種

入居者

接 種 日	11月26日
接種人数	44名

(4) 新型コロナウイルス感染症PCR検査

職員

検査日	4/26	5/18	6/28	7/26	8/16	8/30	9/13	9/27	10/11	10/25
検査人数	48名	48名	46名	45名	46名	47名	47名	48名	45名	47名

(5) 新型コロナウイルス感染症によるクラスター発生状況

発 生 日	罹 患 人 数	収 束 日
令和5年1月9日	入居者35名・職員18名	令和5年2月14日

(6) 回診

嘱託医 小椋健司医師(市原健康クリニック) 回診日 : 1回/週(火曜日)

訪問歯科 中郷歯科医院 回診 : 4回/月

(7) 職員健康診断

実施機関 市原健康クリニック

実施日および受診者数

受診者数			実施年月	対象者
一般	成人病対象	合計		
9名	22名	31名	令和4年11月25日	全職員

※成人病対象者は、35歳及び40歳以上が対象

検査項目 ・胸部X線・内科検診・尿検・血圧・身長・体重・視力・聴力・問診
・採血(貧血・肝機能・脂質・糖質・心電図・復位測定(35歳及び40歳以上))

令和4年度 事業報告

ショートステイサービス高滝神明の里

(令和5年3月31日現在)

1. 施設の概要

- (1) 施設許可日 平成15年4月1日 千葉県保指指令第63号の64
- (2) 介護保険事業者番号1272400803
- (3) サービス種類 短期入所生活介護
- (4) 定員 7名 (空床型)

2. 利用実績及び充足率 (%)

	4月	5月	6月	7月	8月	9月	10月	11月	12月	1月	2月	3月	合計
空床数	34	49	52	67	62	21	67	81	74	232	239	179	1,157
延利用者数	40	9	26	20	68	15	21	42	41	35	28	35	380
男性	0	0	4	10	14	13	0	0	10	31	13	2	97
女性	40	9	22	10	54	2	21	42	31	4	15	33	283
充足率	118	18	50	30	110	71	31	52	55	15	12	20	33

毎月複数の入院者による空きベッドが多く、空床型の為計画的な受け入れが難しかった。さらにコロナ禍において感染隔離対応を行いながらの受け入れであった為、充足率が低くなってしまった。(依頼があったが、受け入れが出来ない等の事も多くあった)
令和5年1月の新型コロナウイルス感染症によるクラスター発生でショート受け入れができなくなり、2月22日からショートの受け入れを再開した。ショートの受け入れを再開した。

3. 要介護度の状況 (名)

	男性	女性	合計
要支援 1	0	0	0
要支援 2	0	0	0
要介護 1	0	0	0
要介護 2	0	2	2
要介護 3	4	5	9
要介護 4	0	3	3
要介護 5	0	2	2
合計	4	12	16
平均介護度	3.00	3.42	3.31
平均年齢	86.3	93.4	89.9

4. ADLの状況 (名)

	食事	排泄	入浴	移動
自立	5	2	1	1
見守り	6	6	2	5
一部介助	4	7	9	6
全介助	1	1	4	4
合計	16	16	16	16

年々利用する方々の介護度・年齢が上がっている。生活全般を通して自立度が低く、何らかの支援を必要としている方が多い為、在宅生活において家族の負担も重くなってきている。

5. 利用者の居住地 (名)

	加茂地区	南総地区	その他	合計
男性	2	2	0	4
女性	11	1	0	12
合計	13	3	0	16

利用者の居住地はコロナ禍でもあり、加茂・南総地区で全てを占めた。今後も地域に根差した施設として、家族の介護負担軽減を担う。

令和4年度 事業報告

デイサービスセンター 高滝神明の里

(令和5年 3月31日現在)

1. 施設概要

(1)施設許可日	平成12年12月1日 千葉県保指指令第26号の022
(2)介護保険事業者番号	1272400563
(3)サービス種類	介護予防通所介護
(4)定員	25名

2. 職員配置の状況

							(名)
施設長(兼)	生活相談員(常)	看護職員(常)	介護職員(常)	介護職員(非)	運転手兼介護助手(非)	合計	
1	1	1	3	1	2	9	

3. 利用実績

令和4年度	4月	5月	6月	7月	8月	9月	10月	11月	12月	1月	2月	3月	合計		差異
													令和4年	令和3年	
利用者延べ人数(人)	459	489	462	435	425	454	405	405	288	95	323	392	4,632	5,656	-1,024
営業日数(日)	21	22	22	20	23	22	21	22	21	20	20	23	257	258	-1
平均人数(人)	21.9	22.2	21.0	21.8	18.5	20.6	19.3	18.4	13.7	4.8	16.2	17.0	18.0	22.0	-4
稼働率(%)	87.4	88.9	84.0	87.0	73.9	82.5	77.1	73.6	54.9	19.0	64.6	68.2	72	88	-16
令和3年度稼働率(%)	80.9	83.8	77.8	88.7	81.6	84.9	90.7	94.0	97.0	93.4	90.8	89.7			

昨年に比べ延べ人数は1024名の減、稼働率も16%の減であった。前半は順調だったが、10月以降はコロナの影響で感染者が増え、当施設でも1月にクラスター発生によりデイサービスの営業を中止した。他施設でのコロナ発生に伴いデイサービスの利用を中止する方もいたため、昨年に比べて利用人数が減ってしまった。

4. 要介護度認定状況

(1) 通所介護事業

(名)

	男性	女性	合計
要介護 1	0	11	11
要介護 2	3	10	13
要介護 3	6	5	11
要介護 4	1	1	2
要介護 5	0	0	0
合計	10	27	37
平均介護度	2.8	1.9	2.1
(令和3年度)	3.0	2.0	2.2

(2) 介護予防通所日常生活支援総合事業

(名)

	男性	女性	合計
要支援 1	0	2	2
要支援 2	0	3	3
合計	0	5	5

介護別では比較的軽度な介護度1、2の利用者で半数以上を占めるが、必要以上の介護サービスを求められている。

5. 年齢別状況

年齢(歳)	(名)							合計	平均年齢(歳)
	60～69	70～74	75～79	80～84	85～89	90～94	95～99		
男性	0	0	2	2	3	2	1	10	85.7
女性	0	1	1	3	10	14	3	32	88.7
合計	0	1	3	5	13	16	4	42	88.0

性別を見ると男性が24%、女性が76%を占めている。年齢層では後期高齢者である75歳以上の利用者が殆どで、平均年齢では男性が85.7歳、女性が88.7歳で平均年齢は88.0歳であった。男性の平均年齢は昨年度より2.4歳ほど低くなり女性は同等であった。

6. ADL(日常生活動作)の状況

(1) 通所介護事業

	歩行 (名/%)		食事 (名/%)		入浴 (名/%)		排泄 (名/%)	
	名	%	名	%	名	%	名	%
自立	15	40.5	36	97.3	0	0	30	81.1
一部介助	17	46.0	1	2.7	30	85.7	5	13.5
全介助	5	13.5	0	0	5	14.3	2	5.4

(2) 介護予防日常生活支援総合事業

	歩行 (名/%)		食事 (名/%)		入浴 (名/%)		排泄 (名/%)	
	名	%	名	%	名	%	名	%
自立	2	40.0	5	100	0	0	5	100
一部介助	3	60.0	0	0	4	100	0	0
全介助	0	0	0	0	0	0	0	0

要介護のADLでは食事、排泄は自立が多いが入浴では利用者の殆どが一部介助を必要としている。要支援(総合事業)のADLでは、歩行と入浴に一部介助が必要であるが食事と排泄は自立となっている。入浴は、通所及び予防ともに未利用者がいる。

7. コロナ感染について

10月以降、コロナ感染が発生し、家庭内感染により10月に1名、11月に1名、12月に3名感染した。1月に入り、職員1名と特養でのクラスター発生により、1月6日から1月26日までのデイサービスの営業を休止した。休止期間中のデイサービス職員は特養業務に当たったが、職員2名が感染した。また、コロナ感染発生により、自己疾患のある利用者などは、デイサービスの利用を長期間自粛する方もいた。

8. 利用者地区別数

	里見	白鳥	高滝	富山	南総	計	合計
	男	4	0	1	1	4	
女	12	6	6	6	2	32	42

9. 入浴及び食事の利用数

	4月	5月	6月	7月	8月	9月	10月	11月	12月	1月	2月	3月	合 計
利用者延べ人数	460	487	446	443	423	455	405	405	285	95	323	392	4,619
入浴利用者(人)	406	434	411	400	389	425	373	345	267	74	305	375	4,204
入浴率 (%)	88.3	89.1	92.2	90.3	92.0	93.4	92.1	85.2	93.7	77.9	94.4	95.7	91.0
食事提供数(食)	459	487	446	443	423	411	405	378	283	77	315	392	4,519

食事では、個々の食事形態に合わせて提供しているので全般的には満足している様である。なお、食事提供数が利用者数と異なるが、これは行事等で出前をとったり、都合で午前中で帰宅する方がいるためである。また、入浴率は年間平均91.0%で殆んどの方が入浴されている。昨年度より4.4人増となった。

10. 行事・レクリエーション

コロナ禍の為、苺狩りや外食会等の外出しての行事が出来なかったが、苺バイキングやデリバリーランチ等施設内で楽しんで頂いたりクリスマス会、デイふれあい会なども喜んで参加された。

また、レクリエーションも毎月新しいものを取り入れたり、一人一人の製作なども多く取り入れて行った。他にも四季折々の食材を使ってミニクッキングを行いました。

主な行事・レクリエーション

4月	いちごフェスティバル ミニクッキング(フレンチトースト)	
5月	スペシャルランチ ミニクッキング(山芋チヂミ)	
6月	紫陽花見物(袖ヶ浦公園) ミニクッキング(じゃが団子)	
7月	七夕会 ミニクッキング(フルーツパフェ)	
8月	夏まつり ミニクッキング(たこ焼き風)	
9月	敬老会 ミニクッキング(さつま芋蒸しパン)	
10月	運動会 ミニクッキング(かぼちゃのモンブラン)	
11月	菊花展見物 ミニクッキング(りんごのパンケーキ)	
12月	クリスマスお楽しみ会 ミニクッキング(里芋おやき)	
1月	新型コロナ感染の為、行事及びミニクッキングは中止	
2月	節分会 ミニクッキング(チョコバナナ)	
3月	ふれあい会 ミニクッキング(ぼた餅)	